www.sepehrpress.ir

سپهر

روزنامه صبح غرب کشور

ما واقع بین و آرمان گرائیم

شنبه ۱۷ شهریورماه ۱۴۰۳ ▪ ۴ ربیع الاول ۱۴۴۶ ▪ ۷ سپتامبر ۲۰۲۴ ▪ سال سیزدهم ▪ شماره ۲۹۳۷ ▪ ۴ صفحه نسخه دیجیتال

۱۲

نامه ایران به دبیر کل و رئیس شورای امنیت در مورد اتهامات آمریکا، انگلیس و فرانسه در خصوص نقش کشورمان در مناقشه اوکراین

۱۰

نه دین را رها کن، نه دنیا را!

سپهر غرب
روزنامه صبح کشور
■ شنبه ۱۷ شهریورماه ۱۴۰۳ ■ شماره ۲۹۳۷ ■
sepehrgharb.news@gmail.com
www.sepehrpress.ir

پاداش منتظران واقعی فرج امام زمان (عج)

سپهرغرب، گروه اندیشه: امام صادق علیه‌السلام در حدیثی به پاداش افرادی اشاره کرده‌اند که منتظران واقعی فرج امام زمان (عج) هستند.

امام صادق علیه السلام درمورد منتظران ظهور امام زمان عجل الله تعالی فرجه الشریف فرموده‌اند: «مَن آمَنَ بِنا و صَدَّقَ حَدِیثَنا وَانتَظَرَ أمرَنا کانَ کَمَن قُتِلَ تَحتَ رایَةِ القائِمِ؛» «آن که به ما ایمان آورَد و سخن ما را تصدیق کند و منتظر امر [فرج] ما باشد، همچون کسی است که زیر پرچم قائم به شهادت برسد».

منبع: بحار الأنوار، ج ۹۸، ص ۱۵۹

امام رضا (ع) در گفتگو حفظ کرامت افراد را واجب می‌دانست

حجت الاسلام غلامی

سپهرغرب، گروه اندیشه: حجت الاسلام غلامی گفت: رأفت و مهربانی امام علی بن موسی الرضا (ع) نه در دوره بعد از شهادتشان بلکه در دوره حیات و زندگی شان نیز بسیار شاخص و پر رنگ بوده است.

ائمه اطهار علیهم‌السلام در میان طوفان سخت حوادث هوشمندانه و شجاعانه تشیع را همچون جریانی کوچک اما عمیق و تند و پایدار از لابلای گذرگاه‌های دشوار و خطرناک گذراندند و خلفای اموی و عباسی در هیچ زمان نتوانستند با به شهادت رساندن ایشان، جریان امامت را نابود کنند. هنگامی که حضرت امام موسی بن جعفر (ع) پس از سال‌ها بس در زندان هارونی مسموم و شهید شد در قلمرو وسیع سلطنت عباسی اختناقی کامل حکمفرما بود.

در آن فضای گرفته که به گفته یکی از یاران امام علی بن موسی الرضا (علیه السلام): «از شمشیر هارون خون می‌چکید» بزرگترین هنر امام معصوم و بزرگوار ما آن بود که توانست درخت تشیع را از گزند طوفان حادثه به سلامت بدارد و از پراکندگی و دلسردی یاران پدر بزرگوارش مانع شود و با شیوه تقیه آمیز و شگفت‌آوری جان خود را که محور و روح جمعیت شیعیان بود حفظ کرد و در دوران قدرت مقتدرترین خلفای بنی العباس و در دوران استقرار و ثبات کامل آن رژیم مبارزات عمیق امامت را ادامه داد.

بر همین اساس برای بررسی سیره آن امام همام با حجت الاسلام رضا غلامی قائم مقام بنیاد هدایت به گفت‌وگو پرداختیم که حاصل آن در ادامه تقدیم مخاطبان می‌شود:

حجت‌الاسلام رضا غلامی با بیان روایتی از پیامبر اکرم گفت: حضرت محمد مصطفی (ص) می‌فرمایند اخلاق پیمانه و ظرف دین است؛ به این معنا که اگر انسان اخلاق و سعه صدر بیشتری داشته باشد پیمانه و گنجایش بیشتری از دریافت دین را خواهد داشت.

وی افزود: ویژگی‌های شخصیتی امام رضا (ع) که متمایز است اخلاق پسندیده و ویژگی‌های اخلاقی ایشان است.

قائم مقام بنیاد هدایت با اشاره به اینکه رأفت و مهربانی حضرت حتی برای زائرین در حال زیارت احساس می‌شود و این مهربانی حضرت را زائر می‌تواند از امام رضا (ع) دریافت کند گفت: این رأفت و مهربانی نه در دوره بعد از شهادتشان بلکه در دوره حیات و زندگی‌شان نیز بسیار شاخص و پر رنگ بوده است.

امام کاظم (ع) مدت زیادی از عمر مبارک خویش را در زندان سپری کردند طبیعتاً امام رضا (ع) به عنوان فرزند ارشد خانواده وظیفه اداره امورات منزل و نگهداری از اعضای خانواده را بر عهده داشتند.

وی افزود: این سرپرستی و مسؤولیت اداره منزل را به قدری امام رضا جدی و خوب انجام می‌دادند که به کسی اجازه نمی‌داد به دیگری بی احترامی صورت بگیرد و رفتار حضرت به قدری توأم با مهربانی، احترام، محبت و نرمش بود که ایشان را کسی با نام صدا نمی‌زد و اهل خانه ایشان را با کنیه صدا می‌زدند.

غلامی درخصوص رفتار ایشان با زیر دستان که شامل غلامان و خادمان می‌شود عنوان کرد: ایشان حتی با همسایگان و سایر افراد هر کدام به نوع خودش از یک اخلاق و سجیه اخلاقی همانند جد بزرگشان پیامبر رفتار می‌کردند برای مثال با اهل خانه سر یک سفره می‌نشست و ممالک و خادمان و کنیزان همه بر سر یک سفره بودند اینگونه نبود که در یک خانه چند سفره پهن شود سفره خودشان را با خادمان و خدمتکاران جدا نمی‌کرد و اجازه نمی‌داد کسانی که بر سر سفره هستند حتی اگر غلام و کنیز بودند در زمان حضور و تردد حضرت به خاطر احترام گذاشتن از سر سفره بلند شوند.

قائم مقام بنیاد هدایت ادامه داد: گاهی اوقات می‌شد که امام رضا با کسی از جمله کنیزان و غلامان کاری داشت آنها را فرا می‌خواند و گفته می‌شد که آنان در حال خوردن طعام هستند حضرت می‌فرمود اجازه دهید غذایشان را بخورند و تمام شد بیایند بنابراین وسط غذا خوردن کسی را به حضور نمی‌طلبید. هرگز به اطرافیان و زیر دستان بی احترامی و ظلم نمی‌کرد دشنام و ناسزا نمی‌گفت بلکه زیر دستان که شامل کنیزان و غلامان می‌شد در نهایت احترام و بزرگی مورد خطاب قرار می‌گرفتند و در مواجهه با آنها به گفتگو می‌پرداخت.

وی با اشاره به اینکه حتی به اندازه یک کلمه امام رضا به کسی جفا نمی‌کرد و برخورد ناشایست با کسی نداشت گفت: حضرت رضا به قدری این رفتار پسندیده را با اهل خانه داشت که در بیرون از خانه نیز کسی ندید حضرت دچار سو خلق و بدرفتاری شود بلکه ایشان در نهایت احترام با مردم رفتار و گفتگو می‌کرد و هرگز با گفتارش کسی را نرنجاند و هیچ وقت به کسی اهانت نکرد و توجهش در تخاطب و گفتگو حفظ کرامت افراد بود.

غلامی اظهار کرد: پرهیزکاری و تقوای امام رضا (ع) طوری بود که نه تنها مردم، بلکه دشمنان نیز به آن اعتراف می‌کردند، همه فکر و اندیشه ایشان، حفظ دین خدا و اجرای وظایف الهی بود و نجات خود و مردم را در تقوا، پرهیزکاری و عبادت می‌دانستند. در مورد امام رضا (ع) باید گفت ایشان اُسوه کامل عبودیت بودند و در این راه به حدی رسیده بودند که ایشان را عاشق عبادت می‌دانستند، آن حضرت بسیاری از روزها را روزه داشتند و بسیاری از شب‌ها بیدار بودند، به طوری که امام (ع) در هر شبانه روز هزار رکعت نماز می‌خواندند.

قائم مقام بنیاد هدایت ابراز کرد: سخاوت امام رضا (ع)؛ سخاوت موجب روشنایی و گرم کردن کانون خانواده و بینوایان می‌شود و بهترین تعریف درباره سخاوت بیان امام رضا (ع) می‌باشد که می‌فرماید: انسان سخاوتمند از غذای دیگران می‌خورد تا از غذای او بخورند ولی انسان بخیل از غذای دیگران نمی‌خورد تا از غذای او نخورند. همچنین روایت شده امام رضا (ع) یک سال تمام ثروت خود را در روز عرفه بین نیازمندان تقسیم کردند.

غلامی بیان کرد: ایشان به اندازه کلمه‌ای بی احترامی نمی‌کرد سخن کسی را قطع نمی‌کرد وسط صحبت کسی ورود نمی‌کرد و اجازه می‌داد صحبت و سخن افراد به پایان برسد حضرت در نشستن و برخاستن در محافل و مجالس آداب را رعایت می‌کرد و هرگز در حضور دیگران پای خود را دراز نمی‌کرد و آن را خلاف ادب مجلس می‌دانست. یکی از ویژگی‌های ممتاز حضرت این است که در حضور دیگران هرگز به دیوار تکیه نمی‌دادند همه اینها ظرافت و ویژگی‌های اخلاقی حضرت است که آن حضرت را متمایز می‌کند و ایشان را مردم مسلمان به عنوان امام رئوف می‌شناسند و این رأفت برگرفته از حدیث نبوی است که می‌فرماید اخلاق نیکو پیمانه پذیرش دین است.

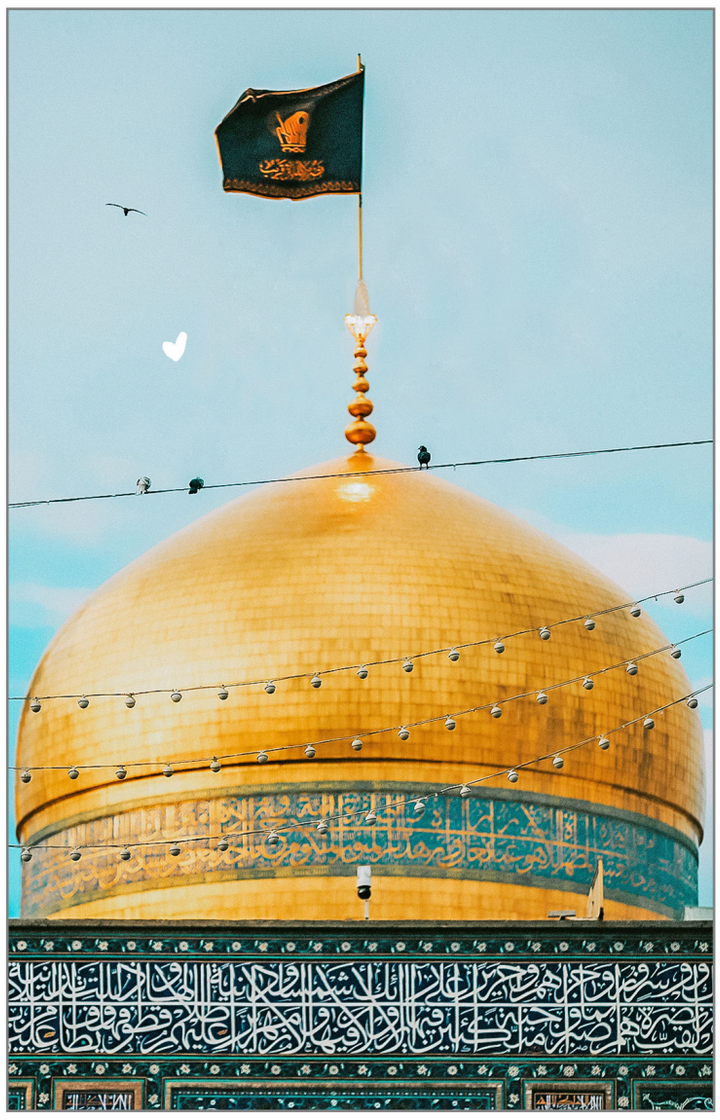

نه دین را رها کن، نه دنیا را!

اسلام

سپهرغرب، گروه اندیشه: روایات و احادیث متعددی در این زمینه وجود دارد که تأکید می‌کنند ترک دنیا به‌معنای رها کردن مسئولیت‌های دنیوی، مانند کار، ازدواج، تشکیل خانواده و خدمت به جامعه، پسندیده نیست.

در اسلام، ترک دنیا به‌معنای فاصله گرفتن کامل از زندگی دنیوی و تمرکز صرف بر عبادات و امور معنوی، مذموم و ناپسند دانسته شده است.

این نگرش به این دلیل است که اسلام دینی است که به تعادل میان امور دنیوی و اخروی تأکید دارد و زندگی انسان را به‌عنوان یک مجموعه‌ی جامع و متوازن می‌بیند که هر بخش آن باید به‌درستی مدیریت شود. دین اسلام از پیروان خود می‌خواهد که از مواهب دنیا بهره‌مند شوند و در عین حال، آن را به‌عنوان وسیله‌ای برای نزدیکی به خداوند ببینند. به‌عبارت دیگر، دنیا در اسلام مذموم نیست، بلکه دنیاپرستی و غرق شدن در دنیا بدون توجه به آخرت و ارزش‌های معنوی است که مورد نکوهش قرار گرفته است.

روایات و احادیث متعددی در این زمینه وجود دارد که تأکید می‌کنند ترک دنیا به‌معنای رها کردن مسئولیت‌های دنیوی، مانند کار، ازدواج، تشکیل خانواده و خدمت به جامعه، پسندیده نیست.

برای مثال، پیامبر اکرم صلی الله علیه و آله می‌فرماید: «الدُّنیَا مَزْرَعَةُ الآخِرَةِ»، یعنی دنیا مزرعه آخرت است. این بیان به این معناست که اعمال و کارهای انسان در این دنیا، تأثیر مستقیم بر سرنوشت او در آخرت دارد و بنابراین، ترک دنیا به‌معنای از دست دادن فرصت‌هایی است که خداوند برای تکامل روحی و معنوی انسان فراهم کرده است.

امام رضا علیه‌السلام نیز در روایتی ضمن مذمت شمردن ترک دنیا فرمود «لَیسَ مِنّا مَن تَرَکَ دُنیاهُ لِدِینِهِ و دِینَهُ لِدُنیاهُ»؛ یعنی «از ما نیست آن که دنیای خود را برای دینش و دین خود را برای دنیایش ترک کند.» در این عبارت، افرادی را که به‌طور افراطی یا زندگی دنیوی یا امور دینی خود را ترک می‌کنند، از جامعه اسلامی طرد کرده و آنها را از «عترت» نمی‌داند. این یعنی یک مؤمن واقعی نه دنیا را به‌خاطر دین رها می‌کند و نه دین را برای دنیا قربانی می‌کند. چنین رویکردی به این معناست که دین و دنیا باید در خدمت یکدیگر باشند، و مؤمن باید از مواهب دنیوی به‌صورت مشروع استفاده کند، همزمان که به وظایف دینی خود پایبند می‌ماند.

این حدیث همچنین بر ضرورت یک نگرش متعادل و همگرا در زندگی تأکید دارد. دین و دنیا دو جنبه از زندگی انسان هستند که باید با یکدیگر همسو شوند.

کسانی که یکی را به قیمت دیگری رها می‌کنند، نه‌تنها از لحاظ دینی بلکه از نظر اجتماعی نیز به‌دلیل فقدان تعادل و ناتوانی در ادغام این دو بخش از زندگی، دچار نقصان خواهند شد. این حدیث به مؤمنان یادآور می‌شود که برای رسیدن به کمال، باید از دنیا به‌عنوان وسیله‌ای برای تقویت ایمان استفاده کنند و در عین حال، ایمانشان را به گونه‌ای در زندگی خود تجلی دهند که بتوانند از مواهب دنیوی نیز بهره‌مند شوند. نتیجه آنکه دین به انسان کمک می‌کند تا مسیر درست را در دنیا پیدا کند، و دنیا نیز می‌تواند وسیله‌ای برای تقویت ایمان و نزدیک شدن به خدا باشد.

از این رو، فرد مسلمان باید به دنبال تعادلی باشد که او را هم در دنیا و هم در آخرت موفق کند. این تعادل نه تنها از جنبه فردی بلکه از منظر اجتماعی نیز اهمیت دارد، زیرا جامعه‌ای که اعضایش در توازن میان دین و دنیا زندگی می‌کنند، به توسعه و پیشرفت در هر دو حوزه دست خواهد یافت.

راز جایگاه والای سلمان فارسی و مالک اشتر نزد خداوند تبارک و تعالی

حجت‌الاسلام حسین انصاریان

سپهرغرب، گروه اندیشه: حجت‌الاسلام والمسلمین شیخ حسین انصاریان گفت: اگر انسان بخواهد خدا را بشناسد خوب است که به دعای جوشن کبیر مراجعه کند تا بفهمد مالک آدمی خداوند است.

استاد حوزه علمیه گفت: بسیاری از انسان‌ها در طول تاریخ مسافر نگاه انسان به انسان شدند و باختند و سرمایه‌های وجود خودشان را بر باد دادند.

وی افزود: در قرآن کریم و در سوره انعام خبر داده شد از این همه راه‌هایی که به عنوان دین و مکتب و فرهنگ و... پیروی نکنید چرا که همه شخصیت انسان را متلاشی می‌کند و خانه انسانیت را خراب می‌سازد؛ این گزارش پروردگار در قرآن کریم، از جاده‌های باطل است. برخی از این مسیرها ضررشان کم و بعضی بسیار زیاد بودند.

یا بسیاری از فرهنگ‌هایی که غربیان پایه گذاری کردند ضررشان بسیار بوده است.

انصاریان با بیان اینکه شیطان معنای عام دارد و به هر کسی که سر راه آدمی نشسته باشد و بخواهد ارزش‌های انسانی را نابود کند قلمداد می‌شود گفت: ابلیس معنای خاص دارد اما شیطان معنای عام دارد. ابلیس و شیاطین دشمنان انسان‌ها هستند. پروردگار رب بوده و دلسوز و مالک و مربی انسان است او مالکی است که نگاهش به انسان نگاهی تربیتی، رشد و کمال است. نگاه او تنها به یک طایفه خاص نیست بلکه به ناس است. همه انسان‌ها را او آفریده و به همه آنها عشق و محبت دارد. این استاد حوزه علمیه با بیان روایتی از پیامبر عنوان کرد: حضرت فرمودند جناب سلمان دریایی است که آب آن را نمی‌توان کشید؛ جناب سلمان چه چیزی کسب کرد که تا این حد محبوب خدا و پیامبر شد؟ امام علی (ع) درباره مالک می‌فرماید موقعیتی که من در کنار پیامبر داشتم همان را مالک در کنار من دارد؛ این افراد حبیب الله بودند. وی افزود: زمانی که حبیب بن مظاهر شهید شد امام حسین رو به دشمن کرد و فرمود شما کسی را کشتید که در یک شبانه روز یک ختم قرآن انجام می‌داد؛ ختم قرآن آنان همانند ما نیست بلکه آنان هنگام ختم قرآن چشمانشان پر از اشک بود. مالک انسان، خداوند است و شیطان و هوای نفس، مالک آدمی نیست. اگر انسان بخواهد خدا را بشناسد خوب است که به دعای جوشن کبیر مراجعه کند تا بفهمد مالک آدمی خداوند است. انصاریان اضافه کرد: ابراهیم، نوح، شعیب، یوسف و سایر انبیا همه تربیت شده پروردگار بودند. آنان با تربیت الهی همواره به خداوند فکر می‌کردند و هرگز به سوی معصیت نرفتند.

پیامبر می‌فرماید من تربیت شده خداوند هستم و علی نیز همه تربیت مرا به خود انتقال داد. انسان مؤمن معشوقی غیر از خدا در دنیا ندارد. شهدای کربلا همه از نمونه‌های تربیت شده مکتب الهی بودند که همه به بالاترین مقام دست یافتند. کسانی که به دنبال ارزش‌های الهی می‌روند و آن‌ها را در خود رشد و ظهور می‌دهند این افراد تربیت شده مکتب الهی هستند.

این استاد حوزه علمیه در پایان خاطرنشان کرد: آیت الله آشتیانی مرجعیت داشت و مدرس بود، ایشان همه عمر خود را صرف تربیت نفوس کرد، زمانی که از دنیا رفت یکی از چهره‌های معنوی خانواده اش در عالم خواب دید و از ایشان پرسید وقتی وارد برزخ شدی چه شد؟ مرحوم آشتیانی گفت دو فرشته الهی با وقار بسیار نزد من آمدند و گفتند من ربک؟ هنوز پاسخ نداده بودم که مشاهده کردم پیامبر و اطرافیانش گرد من حلقه زدند و فرمود آقا شیخ مرتضی هشتاد سال است در حال عبادت، تربیت و خدمت به مردم بوده و خسته است هر سوالی دارید از من بپرسید.

تحلیل

دربردارنده پندهای امام علی (ع)؛

عمرت را به اندازه تاریخ طولانی کن

کتاب «به‌دنبال پدر» روانه بازار نشر شد

سیدی

سپهرغرب، گروه اندیشه: کتاب «به دنبال پدر (پندهای امام علی(ع) در نامه ۳۱ نهج البلاغه)» اثر سیدمهدی سیدی منتشر شد.

کتاب «به دنبال پدر (پندهای امام علی (ع) در نامه ۳۱ نهج‌البلاغه)» اثر سیدمهدی سیدی در ۱۱۲ صفحه به همت مؤسسه بوستان کتاب به چاپ رسید.

انسان امروز، هزار و یک مشکل ندارد؛ مشکل او فقط یکی است: «بی‌معنایی». ما در عصر هزاره‌ها، در محاصره فناوری‌ها و اسارت شتاب‌ها، افزون شده‌ایم! آنچنان که خود را فراموش کرده‌ایم و در توهم خود ساخته، همه چیز را بازی انگاشته و ثانیه‌های خود را در غفلت و اضطراب باخته‌ایم.

این کتاب، شرحی کاوشگرانه بر یک متن حیات آفرین؛ نامه ۳۱ نهج البلاغه که در آن امیرالمومنین علی (ع) توصیه‌هایی را خطاب به فرزندشان امام حسن مجتبی (ع) مکتوب کرده‌اند. این نامه اکسیر حیات است؛ چرا که کلام علی – ساقی قلب‌های – تشنه بزرگترین درمان برای «بی‌معنایی بشر» است.

ساختار اثر

این اثر در قالب ۲۷ پرتو که همان پندهای حضرت بوده، به رشته نگارش درآمده است؛ عناوین برخی از مباحث مطرح شده در این اثر عبارتند از: «چشمهایت را ببند»، «به سوی خدا رها شو»، «با پدر همراه شو»، «با فهم و صبر توانایی را تجربه کن»، «بخواه تا بشود»، «عمرت رو به اندازه تاریخ طولانی کن»، «در برابر اشتیاق کور مقاوم باش»، «باور کن فقط خدا هست و دیگر هیچ»، «در دنیا بیش از یک مسافرخانه معطل مشو»، «ترازوی بین خود و دیگران باش»، «خود را مپرست و راه را بیاب»، «بر دلت شعاعی از نور بتابان»، «احتمال بده که شاید به آرزویت نرسی»، «راز بپوشان و نهان پنهان دار»، «از راه‌های بسته نترس»، «جهان آینده را با دیروز بشناس»، «فرصت شناس و زماندار باش».

عمرت را به اندازه تاریخ طولانی کن

شاید گمان کنی پدر هم مانند تو پر از خطا و نادانی است و او هم عمری نظیر عمر تو داشته و از این رو چگونه می‌خواهد راهنمای نادانسته‌های تو باشد؟ پس از او می‌پرسی و او را خطاب می‌کنی و اعتراضت را کودکانه به رخ می‌کشی و مثل همیشه، او با سکینه و وقار آماده است تا حرف دلت را بشنود و پدرانه پاسخ دهد:

«ای فرزند! گرچه من به اندازه پیشینیان عمر نکرده‌ام، ولی در کارشان نگریسته و در سرگذشتشان اندیشیده و در آثارشان سیر نموده‌ام، تا آنجا که گویی خود یکی از آنان شده ام. آنچه از آنان به من رسیده، چنان است که انگار از آغاز تا انجام با آنان زیسته و دریافته‌ام که در کارها آنچه صاف و عاری از خطاست، کدام است و آنچه تیره و نادرست است، کدام؟ چه کاری سودمند است و چه کاری زیان آور؟ پس برای تو از هر عمل، پاکیزه‌ترین آن را برگزیدم و زیبا و پسندیده‌اش را اختیار کردم و آنچه را مجهول است و سبب سرگردانی تو شود به یک سو نهادم و چنان پدری شفیق که در کار فرزندش می‌نگرد، در کار تو نگریستم و برائت از ادب، چیزها اندوختم که بیاموزی و به کاربندی و تو هنوز در روزهای آغازین جوانی هستی و در عنفوان آن، هنوز نیتی پاک داری و نفسی دور از آلودگی».

این گونه است که پدر، سفره بی‌نظیر پیش رؤیت پهن کرده، سرشار از انتخاب‌ها و بایدها و نبایدها؛ فقط باید اعتماد کنی و از این سفره گزیده، لقمه برداری.

او می‌داند که این زندگی پر از شبهه و تلاطم است و اندیشه‌های نو به نو و بزک کرده و جذاب، پیش روی دختران و پسران عالم خودنمایی می‌کند و آنها را در سرزمین عقاید رنگارنگ، خبرهای پراکنده، علم‌نمایی‌های تهی‌دستانه، سرگردان و حیران به هر سو می‌کشاند... پدر از این ماجرا نگران است؛ پس باید برائت کاری کند: «سپس ترسیدم که مبادا آنچه سبب اختلاف عقاید و آرای مردم شده و کار را بر انسان مشتبه نموده است، تو را نیز به اشتباه اندازد. در آغاز نمی‌خواستم تو را به این راه کشانم، ولی با خود اندیشیدم که اگر در استحکام عقایدت بکوشم، بهتر از این است که تو را تسلیم جریانی کنم که تو را به هلاکت می‌اندازد. پس بدان امید بستم که خداوند، تو را به رستگاری توفیق دهد و راه راست را به تو نشان دهد. پس کاربست این وصیتم را به تو سفارش می‌کنم».

سپهر غرب
روزنامه صبح غرب کشور
■ شنبه ۱۷ شهریورماه ۱۴۰۳ ■ شماره ۲۹۳۷ ■
www.sepehrpress.ir
sepehrgharb.news@gmail.com

دعای پیامبر (ص) برای اهل بیت خود

سپهرغرب، گروه اندیشه: پیامبر اکرم صلی الله علیه وآله والسلم در حدیثی از خداوند متعال درخواست می‌کنند که اهل بیت (ع) خود را از پلیدی دور کنند.

پیامبر اکرم (ص) فرموده‌اند: «اللّٰهُمَّ مَن کانَ لَهُ مِن أنبِیائِکَ وَرُسُلِکَ ثَقَلٌ وأهلُ بَیتٍ، فَعَلِیٌّ وفاطِمَةُ وَالحَسَنُ وَالحُسَینُ أهلُبَیتی وثَقَلی، فَأَذهِب عَنهُمُ الرِّجسَ وطَهِّرهُم تَطهیرا»

«خدایا! هر یک از انبیاء و پیامبران تو، گنجینه و اهل بیتی داشته‌اند. علی و فاطمه و حسن و حسین نیز اهل بیت علیهم السّلام و گنجینه من‌اند. پس هر گونه پلیدی را از آن‌ها دور کن و کاملاً پاکشان گردان».

منبع: کتاب من لا یحضره الفقیه: ج ٤ ص ١٧٩

عاشورا؛ کارزاری که هیچ وقت تمام نمی‌شود

اندیشه رهبری

سپهرغرب، گروه اندیشه: منطبق بر تفسیر رهبر معظم انقلاب از فرازهایی از زیارت عاشورا در می‌یابیم هر فرد و جامعه‌ای باید جایگاه خود را تقابل بین جبهه حق با باطل مشخص کند: یا در جبهه حسینی که برای حق و عدالت مبارزه می‌کند، یا در جبهه باطل که به ظلم و بی‌عدالتی دامن می‌زند.

رهبر معظم انقلاب در پایان مراسم اربعین که در حسینیه امام خمینی (ره) برگزار شد، به نکته مهمی درباره ضرورت مبارزه دائمی علیه ظلم و استبداد اشاره کردند؛ این مسئله، ریشه اصلی شکل‌گیری انقلاب اسلامی ایران و اساس تفکر امامین انقلاب اسلامی است و لذا با بازخوانی این سخنان، نیاز است دقت بیشتری درباره این سخنان رهبری انقلاب داشته باشیم. ایشان فرمود:

«در زیارت عاشورا، شما به امام حسین علیه السلام عرض می‌کنید: یا اِبا عِبدِ اللّٰهِ اِنِّی سِلمٌ لِمَن سالِمَکُم وَ حِربٌ لِمَن حارَبَکُم اِلیٰ یَومِ القِیامَة. (اِلیٰ یَومِ القِیامَة) یعنی چه؟ یعنی این کارزار میان جبهه حسینی و جبهه یزیدی تمام‌نشدنی است؛ این کارزار ادامه دارد. جبهه حسینی خودش را معرّفی کرده؛ امام حسین علیه السلام)، در همین سفر کربلا، در چند جا مشخّص کرده که حرفش چیست، هدفش چیست. فرمود: اِن رَسولِ اللّٰهِ صِلی اللّٰهُ عَلیهِ وَ آلِهِ قالَ مَن رَأیَ سُلطاناً جائِراً؛ مسئله، مسئله ظلم است، مسئله جُور است. مُستَحِلاً لِحُرُمِ اللّٰهِ ناکِثاً لِعَهدِ اللّٰهِ... یَعمَلُ فی عِبادِ اللّٰهِ بِالجَورِ وَ العُدوان؛ مسئله این است. این جبهه حسینی است که در مقابله با ظلم فعّالیّت می‌کند و جهاد می‌کند. نقطه مقابلش هم جبهه جُور است، جبهه ظلم است، جبهه شکستن عهد الهی است.

امروز شما در دنیا این را می‌بینید، قبل از دوران امام حسین علیه‌السلام هم این دوجبهه‌ای وجود داشت، در زمان بعد از ایشان هم وجود داشته، امروز هم وجود دارد، تا آخر هم وجود خواهد داشت. در همه اینها «اِنِّی سِلمٌ لِمَن سالِمَکُم»؛ با هر کسی که در جبهه شما است، من خوبم؛ «حِربٌ لِمَن حارَبَکُم»، با هر کسی که با جبهه شما می‌جنگد، می‌جنگم»

نکته اول اینکه رهبر معظم انقلاب با تأکید بر این نکته، به یکی از اصول بنیادین انقلاب اسلامی ایران اشاره کردند. مبارزه علیه ظلم و استبداد که در بطن تفکر امام خمینی (ره) و آیت‌الله خامنه‌ای قرار دارد، نه‌تنها یک وظیفه دینی و اخلاقی است، بلکه فلسفه اصلیِ حرکت مردمی و انقلابی است که منجر به پیروزی انقلاب اسلامی شد. این مبارزه، برخاسته از آموزه‌های اسلامی و به‌ویژه قیام عاشورا است که در آن امام حسین علیه‌السلام به‌عنوان نماد مقاومت در برابر ظلم و بی‌عدالتی، راهنمایی برای همه مسلمانان ارائه می‌دهد. حدیثی که رهبر معظم انقلاب به آن اشاره کردند که «مِن رَأیَ سُلطاناً جائِراً... یَعمَلُ فی عِبادِ اللّٰهِ بِالجَورِ وَ العُدوان» به وضوح بیانگر این است که هرگاه ظلم و ستمی از سوی پادشاه ظالمی به وجود آید، وظیفه هر مؤمن است که علیه آن قیام کند.

این دیدگاه که مبارزه با ظلم و استبداد باید دائمی و مستمر باشد، به این معناست که مسلمانان و پیروان انقلاب اسلامی نباید هیچ‌گاه در برابر ظلم سکوت کنند یا دست از مقاومت بردارند. این مبارزه، نه‌تنها در عرصه داخلی، بلکه در سطح بین‌المللی نیز اهمیت دارد و به‌عنوان یک اصل اساسی در سیاست خارجی و رویکردهای اجتماعی و فرهنگی ایران مطرح است.

به همین دلیل، مبارزه علیه ظلم، به یک اصل همیشگی و غیرقابل تغییر در فلسفه انقلاب اسلامی تبدیل شده است که راهنمای همه اقدامات و تحولات آینده این حرکت بزرگ خواهد بود. ایشان با اشاره به عبارتِ «اِلیٰ یَومِ القِیامَة» موجود در زیارت عاشورا تأکید می‌کنند که مبارزه میان جبهه حسینی (حق) و جبهه یزیدی (باطل) یک نبرد همیشگی است که تا روز قیامت ادامه دارد.

نکته دوم اینکه، رهبر معظم انقلاب با پیوند ماجرای حسینی با اتفاقات روز دنیا تأکید دارند که دشمن امروز همان دشمنی است که جبهه حسینی علیه‌السلام به مثابه نماد حق و عدالت ایستاد؛ به کارگیری واژه «جبهه حسینی» نمایانگر آن است که دنیا محل کارزار میان حق و باطل است؛ یک روز در قالب حرکت انبیاء در مسیر تحقق اهداف و برنامه‌های الهی و قیام تاریخ‌ساز حسینی و روزی دیگر در قالب برپایی انقلاب اسلامی ایران که با همان شعارها و شعائر حسینی به ثمر نشست و این همان نتیجه عبارت «اِنِّی سِلمٌ لِمَن سالِمَکُم» و «حِربٌ لِمَن حارَبَکُم» است که در زیارت عاشورا می‌خوانیم.

در مقابل، جبهه جور نماد ظلم، ستم، و شکستن عهد الهی است. این جبهه نمایانگر تمامی نیروهایی است که در پی خاموش کردن نور حق و برپایی بی‌عدالتی در جهان هستند. شکستن عهد الهی به معنای زیر پا گذاشتن اصول الهی و انسانی است که خداوند برای سعادت بشر تعیین کرده است. این دو جبهه، همواره در تقابل با یکدیگر قرار دارند و این مبارزه تا روز قیامت ادامه خواهد داشت. در این دیدگاه، هر فرد و جامعه‌ای باید جایگاه خود را در این تقابل مشخص کند؛ یا در جبهه حسینی که برای حق و عدالت مبارزه می‌کند، یا در جبهه جور که به ظلم و بی‌عدالتی دامن می‌زند. این تحلیل تأکید می‌کند که مبارزه با ظلم نه‌تنها یک وظیفه دینی، بلکه یک وظیفه انسانی است که هرگز نباید از آن غافل شد. جبهه حسینی به‌عنوان الگویی از مقاومت در برابر ظلم، برای تمام انسان‌ها در هر زمان و مکانی قابل‌استفاده است و پیروی از این جبهه به معنای تعهد به اصول عدالت و حقانیت در زندگی فردی و اجتماعی است.

توصیف امام رضا (ع) از رابطه عاطفیِ اهل بیت با شیعیان

حکومت رضوی

سپهرغرب، گروه اندیشه: امام رضا علیه‌السلام در حدیثی به چهار جنبه مهم از رابطه امام با امت اشاره می‌کنند.

امام رضا علیه‌السلام در بخشی از حدیثِ امامت که در مرو بیان فرمود، می‌فرماید «الإمامُ الأنیسُ الرّفیقُ، وَالوالِدِ الشّفیقُ، وَالأخِ الشّقیقُ، وَالاُمِّ البَرّةِ بِالوَلَدِ الصّغیرِ»؛ یعنی «امام، همدم و رفیق است و پدر مهربان؛ و برادرِ همسان است و مادر نیکوکار به فرزند کوچکش».

در این حدیث، امام رضا علیه‌السلام به چهار جنبه مهم از رابطه امام با امت اشاره می‌کنند: انیس، پدر شفیق، برادر شقیق، و مادر مهربان. هر کدام از این توصیفات دارای لایه‌های عمیقی از معنا هستند.

امام رضا علیه‌السلام در وهله اول، امام را به عنوان انیسِ رفیق توصیف کرده‌اند که اشاره به همراهی دائمی امام با پیروانش دارد. انیس به کسی گفته می‌شود که در تنهایی و غربت، همدم و مونس است. امام، همچون یک رفیق صمیمی و نزدیک، نه تنها در لحظات خوش بلکه در سختی‌ها و دشواری‌ها نیز همراه و دلگرمی بخش مؤمنان است. او با محبت و لطف خود، دل‌های پریشان و مضطرب را آرامش می‌بخشد.

الوالِدِ الشّفیقُ به نقش امام در قامت پدری دلسوز اشاره دارد. نقش پدر در خانواده، تربیت، حمایت و هدایت فرزندان است. امام، همچون یک پدر دلسوز، نه تنها از نظر عاطفی بلکه از نظر معنوی مسئولیت سنگینی در قبال پیروان خود دارد. او با نصایح، ارشادها و دعاهای خود، مسیر درست را برای پیروانش روشن می‌کند و آنها را از خطاها و لغزش‌ها حفظ می‌کند.

بیشتر بخوانیدحدیث امامت|۸ ویژگی جایگاه "امامت" در بیان امام رضا (ع)

تعبیر الأخِ الشّقیقُ نشان‌دهنده ارتباط نزدیکی است که امام با پیروان خود دارد. برادر شقیق، نه تنها همراه و همیار است، بلکه در همه لحظات زندگی، چه شادی و چه غم، با برادر خود شریک است. امام نیز همچون یک برادر، در کنار مؤمنان است و در همه شرایط آنان را درک کرده و یاری می‌دهد.

در بخش دیگری از حدیث که امام رضا علیه‌السلام می‌فرمایند: «الاُمُّ البَرّةِ بِالوَلَدِ الصّغیرِ»، امام را به عنوان «مادری مهربان و دلسوز نسبت به فرزند کوچک» توصیف می‌کند. مادر بِرّه، مادری است که با تمام وجود، به فرزند خود عشق می‌ورزد و با دلسوزی و حوصله از او مراقبت می‌کند. امام نیز همانند یک مادر مهربان، با محبت و صبوری، از پیروان خود مراقبت کرده و به تربیت معنوی و روحی آنان می‌پردازد. او هرگز مؤمنان را به حال خود رها نمی‌کند و همچون مادری که فرزندش را در همه حال دوست دارد، از آنان حمایت می‌کند.

نتیجه آنکه این حدیث ارزشمند امام رضا علیه‌السلام، تصویری جامع و زیبا از نقش و مسئولیت امام در قبال امت اسلامی ارائه می‌دهد. امام، نه تنها رهبر و پیشوا، بلکه همدم، پدر، برادر و مادری مهربان است که در همه حال به فکر پیروان خود است.

این نقش‌ها نشان‌دهنده عمق محبت و توجه امام به پیروانش است و بیانگر این است که امام، در همه لحظات زندگی، در کنار مؤمنان است و آنان را در مسیر الهی هدایت می‌کند.

علت رفتارهای اهانت‌آمیز یهودیان افراطی

صهیونیست

سپهرغرب، گروه اندیشه: یهودیان، بر اساس آموزه‌های تحریف‌شده خود، به یک توهم تاریخی دچار شده‌اند. آنان، با ادعای اینکه «قوم برگزیده» هستند، خود را سروران دنیا می‌پندارند و معتقدند که همه باید در برابرشان سر تعظیم فرود آورند.

از یهودیان صهیونیست که دهه‌هاست جان مردم مظلوم فلسطین، به‌ویژه ساکنان نواحی غزه، را هدف قرار داده‌اند، دور از انتظار نیست که به مقدسات ادیان توهین کرده و کتابی مقدس همچون قرآن را به بازی‌های سیاسی خود بکشند.

اینان در طول تاریخ نشان داده‌اند که از هیچ صراط مستقیمی پیروی نمی‌کنند؛ شریعت الهی را بارها به بازی گرفته‌اند و حتی به قتل پیامبران دست زده‌اند. آخرین اقدامشان در تلاش برای قتل عیسی علیه‌السلام نیز ناکام ماند. این یهودیان تندرو همواره با پیامبرکشی، نسل‌کشی، و ترویج فساد شناخته شده‌اند، و هیچ زمانی نبوده که مردم دنیا از شر آنان در امان باشند. هرچند خداوند بارها آنان را تنبیه کرده و حتی آنها را به بوزینه مسخ کرد، اما نه تنها عبرت نگرفتند بلکه بر قساوتشان افزوده شد و بر جنایت‌ها و خباثت‌های خود تداوم بخشیدند. خب خصلت افراد پست همین است که به جای عبرت، لجاجت کنند.

با واکاوی ریشه چنین اقداماتی، به این واقعیت می‌رسیم که یهودیان، بر اساس آموزه‌های تحریف‌شده خود، به یک توهم تاریخی دچار شده‌اند و هر روز بر این توهم می‌افزایند. آنان، با ادعای اینکه «قوم برگزیده» هستند، خود را سروران دنیا می‌پندارند و معتقدند که همه باید در برابرشان سر تعظیم فرود آورند. این گروه از یهودیان بر این باورند که دیگران در حد حیوان‌اند و باید افسار آنها را در دست بگیرند؛ به همین دلیل، به خود اجازه می‌دهند که به قراردادها پایبند نباشند و با دیگران مانند حیوانات و بردگان رفتار کنند. این اعتقادات نژادپرستانه و متکبرانه تنها بخشی از باورهای این یهودیان است.

برای بررسی ریشه رفتارهای اهانت‌آمیز و تبعیض‌گرایانه یهود، می‌توان به موارد زیر اشاره کرد:

۱. افراط‌گرایی و نژادپرستی: همان طور که اشاره شدصهیونیست‌ها به ایدئولوژی‌های افراطی و نژادپرستانه معتقدند طوری که برتری قومی یا مذهبی خود را توجیه می‌کنند.

۲. احساس دشمنی و تقابل: بسیاری از صهیونیست‌ها اسلام و مسلمانان را به‌عنوان دشمنان اصلی خود می‌بینند؛ این احساس دشمنی آن‌ها را به انجام اقدامات توهین‌آمیز و تخریبی علیه مقدسات سوق می‌دهد.

۳. استفاده از پروپاگاندا و جنگ روانی: صهیونیست‌ها گاهی از توهین به مقدسات دینی به‌عنوان ابزاری برای جنگ روانی استفاده می‌کنند. این اقدامات می‌تواند به‌عنوان بخشی از یک استراتژی بزرگ‌تر برای تضعیف روحیه مسلمانان و تحریک خشونت و درگیری‌ها صورت گیرد.

۴. بی‌توجهی به ارزش‌ها و عقاید دیگران: صهیونیست‌ها به دلیل تعصب شدید به ایدئولوژی خود که به بخشی از آن اشاره شد، ارزش‌ها و عقاید دیگران را بی‌اهمیت می‌شمارند و به آن‌ها توهین می‌کنند. این بی‌توجهی ناشی از عدم احترام به تنوع فرهنگی و دینی است.

۵. توجیهات ایدئولوژیک: صهیونیست‌ها اقدامات خود را با توجیهات ایدئولوژیک و مذهبی توجیه می‌کنند، به این معنا که باور دارند آن‌ها به‌عنوان «مردم برگزیده» حق دارند که علیه کسانی که با آن‌ها مخالفت دارند، اقدام کنند.

نگاه

آیا حجاب اولویت مسائل نظام است؟

حجت‌الاسلام قنبریان

سپهرغرب، گروه اندیشه: حجت‌الاسلام قنبریان معتقد است: علی‌رغم اعتراض برخی که می‌گویند "آیا در شریعت چیزی مهم‌تر از حجاب وجود ندارد؟" مسئله امروزِ حجاب به مثابه ماجرای تنباکو در زمان میرزای شیرازی در اولویت مسائل دین و نوک پیکان مبارزه است.

حجت‌الاسلام قنبریان استاد حوزه و دانشگاه در بیان اهمیت حجاب در مقتضیات زمانی و مکانی کنونی، این حکم شرعی را با مسئله تنباکو در زمان میرزای شیرازی مقایسه کرد و گفت: موضوع حجاب در زمان کنونی برای یک عده به یک معمای پیچیده تبدیل شدهو دائم از سوی برخی این قبیل سوال مطرح می‌شود که "آیا در شریعت چیزی مهمتر از حجاب وجود ندارد؟" حرف من این است کهمگر در زمان میرزای شیرازی هیچ چیزی مهمتر از تنباکو نبود؟ به عنوان مثال آیا ربا مهمتر از تنباکو نبود؟ تنباکو حلال بود اما در یک شرایطی در نظام اسلامی تبدیل به مسئله اصلی و نوک پیکان مبارزه شد. به مسئله حجاب نیز باید با همین نگاه نگریست. امروز اصلی‌ترین جنگ با خدا برهنگی است.

آیا باید چراغ دست بگیریم و دنبال مبانی حجاب در آیات و روایات بگردیم؟

وی با بیان مخالفت خود با رویه افرادی که در دو سال اخیر به تکاپو افتاده‌اند و به دنبال یافتن مبانی حجاب، قرآن را زیر و رو می‌کنند، گفت: بعضی عزیزان مدام قرآن را زیر و رو می‌کنند که ببینند حجاب از کجا آمده! در این دو سال دائم از ما سوال می‌کردند آیا درسیره پیامبر(ص) و امیرالمومنین(ع) تأکیدی بر حجاب وجود داشته است؟ بله این مسائل را داشتیم و اتفاقاً پاسخ هم دادیم ولی من با کل این بازی مخالف هستم. مگر قرار است فقط قرآن را بررسی کنیم؟ باید فهمید که در برابر تمدنی قرار داریم که پیشران فرهنگی‌اش برهنگی است. پیشران اقتصادی آن سرمایه‌داری و پیشران سیاسی آن آزادی‌های سیاسی است. برهنگی در خود این تمدن هم به مراتب بیشتر از گذشته شده است.۵۰ سال پیش زنانِ اروپایی هم به اندازه زنان امروز تهران حجاب داشته‌اند اما الآن حجاب ندارند.

حقیقت مثل روز روشن است!

این استاد حوزه و دانشگاه در بیان پیامدهای بی‌حجابی در غرب عنوان کرد: برداشتن حجاب در غرب به افزایش فحشا و کاهش حلال‌زادگی منجر شده است؛ موضوعاتی که خودشان نیز به آن اذعان دارند. به جای خانواده، انواع دگرباشی‌ها آمده است. سنگر اولِ همه این تغییرات برداشتن یک لچک بود که وقتی برداشته شد جلوه فروشی بیشتر شد. جلوه فروشی که بیشتر شد حریم خانواده تضعیف شد. حریم خانواده که تضعیف شد روابط خارج از چارچوب خانواده زیاد شد. جریان ال جی بی تی‌ها را راه انداختند و به همه این روابط نامتعارف و دگرباشی‌ها عنوان خانواده الصاق کردند.

برهنگی؛ پیشران فرهنگی تمدن غربی

حجت‌الاسلام قنبریان بابیان اینکه با یک فرهنگ مهاجم روبه رو هستیم که بشریت را نشانه گرفته تا نابود کند، گفت: ما در حال حاضر با تمدنی روبرو هستیم که تلاش دارد تا پیشران‌های خود را به زور تبلیغات و پول بر ما تحمیل کند، حتی اگر نیاز باشد یک دهه روی برداشتن روسری از سر زنان ما کار می‌کنند. امروز می‌گویند که ربا جنگ با خداست، اما به نظر من، اصلی‌ترین جنگ با خدا در این زمان، برهنگی است. این فرهنگ مهاجم قصد دارد بشر را نشانه بگیرد و نابود کند.

بی‌حجابی؛ حرام شرعی و سیاسی

وی ادامه داد: رهبر معظم انقلاب بی‌حجابی را در این شرایط، حرام سیاسی اعلام کرده‌اند. این وضعیت را می‌توان با فتوای میرزا شیرازی مقایسه کرد که تنباکو را حرام اعلام کرد، با این تفاوت که تنباکو حلال بود و حرام شد اما بی‌حجابی فی‌نفسه حرام است و در این شرایط حرام موکد و سیاسی است.

قنبریان خاطرنشان کرد: البته در مورد روش‌های برخورد با این مسئله، من شدیداً نقد دارم. تحقق این حلال و واجب با روش‌هایی که تا الآن رفتیم و می‌رویم درست شدنی نیست و نیازمند تجدیدنظر و کامل شدن است. البته همیشه عده‌ای قلیل باقی می‌مانند که باید از طریق دستگاه قضایی با آنها برخورد شود. اما اکنون، تنها راهکار موجود، استفاده از نیروهای پلیس است؛ در حالی که نمی‌توان کل دختران کشور را با این روش‌ها کنترل کرد.

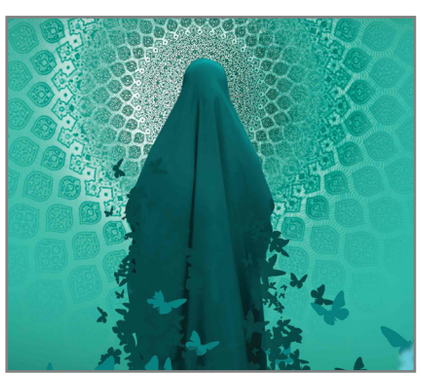

سپهر غرب روزنامه صبح کشور

صاحب امتیاز: مسعود جواندل | مدیرمسئول: سیدحسن قشمی
سردبیر : زهره پوروهابی | دبیر: سمیرا گمار
| گستره توزیع: استان‌های ایلام - کرمانشاه - کردستان - مرکزی - همدان |

مرا اسکن کنید

▪ شنبه ۱۷ شهریورماه ۱۴۰۳ ▪
▪ سال سیزدهم ▪ شماره ۲۹۳۷ ▪

حدیث

امام صادق علیه السلام:
«مِن آمِنَ بِنا و صِدقِ حِدیثِنا وَانتِظَرَ أمرَنا کانَ کِمَن قُتِلَ تحتَ رایَةِ القائِمِ؛»
«آن که به ما ایمان آورد و سخن ما را تصدیق کند و منتظر امر [فرج] ما باشد، همچون کسی است که زیر پرچم قائم به شهادت برسد».
منبع: بحار الأنوار

www.sepehrpress.ir @sepehrgharb Email: sepehrgharb.news@gmail.com sepehrgharb

ایران و جهان

نامه ایران به دبیر کل و رئیس شورای امنیت در مورد اتهامات آمریکا، انگلیس و فرانسه در خصوص نقش کشورمان در مناقشه اوکراین

امیرسعید ایروانی

سپهرغرب، گروه ایران و جهان: نماینده ایران در سازمان ملل در نیویورک در نامه‌ای به دبیر کل و رئیس شورای امنیت، اتهامات آمریکا، انگلیس و فرانسه در خصوص نقش کشورمان در مناقشه اوکراین را بی‌اساس و گمراه کننده خواند.

امیرسعید ایروانی، نماینده ایران در این نامه نوشته است: این نامه متعاقب نشست علنی شورای امنیت سازمان ملل متحد که مورخ ۳۰ اوت ۲۰۲۴ ذیل موضوع «تهدیدات علیه صلح و امنیت بین‌المللی» برگزار شد و به موضوع تأمین سلاح‌های غربی به اوکراین(S/ ۹۷۱۶.P۷) اختصاص داشت، تهیه شده است. در این نشست، نمایندگان ایالات متحده آمریکا، بریتانیا و فرانسه بار دیگر به‌طور هماهنگ اقدام به طرح ادعاهای مشابه علیه جمهوری اسلامی ایران در ارتباط با مناقشه جاری در اوکراین کردند. نمایندگان فرانسه و بریتانیا ادعاهای نادرست خود را به اشتباه ذیل قطعنامه ۲۲۳۱ شورای امنیت سازمان ملل (۲۰۱۵) مطرح کردند، در حالی که نماینده ایالات متحده نیز علاوه بر طرح همان ادعاهای نادرست، جمهوری اسلامی ایران را به حمایت از تروریسم متهم کرد. این اتهامات گمراه‌کننده، کاملاً بی‌اساس بوده و قویاً مردود اعلام می‌گردد.

وی ادامه داد: جمهوری اسلامی ایران این اتهامات را صرفاً بازتاب برنامه‌های سیاسی محدود و کوته‌بینانه این سه عضو دائم شورا، که هدف آن تأمین منافع سیاسی خودشان است، می‌داند؛ امری که با سابقه عملکرد آن‌ها در شورای امنیت نیز کاملاً آشکار است. مضحک است که درست سه کشوری که به‌طور مستقیم در مناقشه اوکراین درگیر و به‌طور چشمگیری به تشدید آن از طریق تأمین سلاح‌های پیشرفته کمک کرده‌اند، وقیحانه چنین ادعاهای بی‌اساسی را علیه کشورم مطرح کرده‌اند.

ایروانی گفت ایالات متحده و هم‌پیمانانش نمی‌توانند این واقعیت غیرقابل انکار را کتمان کنند که ارسال سلاح‌های غربی و پیشرفته، به‌ویژه از سوی ایالات متحده، جنگ اوکراین را طولانی کرده و به غیرنظامیان و زیرساخت‌های غیرنظامی آسیب وارد کرده است.

نماینده کشورمان ادامه داد: همان‌طور که در موارد متعدد از جمله در نامه مورخ ۳۰ ژوئیه ۲۰۲۴ (S/۲۰۲۴/۵۸۰) ذکر شده است، قطعنامه ۲۲۳۱ هیچ ارتباطی با مناقشه اوکراین ندارد. علاوه بر این، جمهوری اسلامی ایران به‌طور مستمر به تعهدات خود پایبند بوده و متعهد به انجام آن‌ها باقی می‌ماند. بنابراین، هرگونه ادعایی مبنی بر دخالت ایران در فروش، صادرات یا انتقال تسلیحات به فدراسیون روسیه و نقض تعهدات بین‌المللی خود کاملاً بی‌اساس بوده و به‌طور قاطع رد می‌شود. ایران بار دیگر بر تعهد خدشه‌ناپذیر خود به رعایت حقوق بین‌الملل بشردوستانه تأکید می‌ورزد.

وی اظهار کرد: برخلاف ادعای نماینده ایالات متحده، در واقع این ایالات متحده است، نه ایران، که حامی و مروج اصلی تروریسم در منطقه و جهان می‌باشد. ایالات متحده در صدر حامیان رژیم اسرائیل، خطرناک‌ترین رژیم تروریستی جهان، قرار دارد.

ایالات متحده همچنان به دفاع از جنایت نسل‌کشی علیه مردم فلسطین با ارائه بی‌پایان سلاح به رژیم اسرائیل برای ترور و کشتار مردم بی‌گناه فلسطین، از جمله کودکان و زنان، و تداوم خونریزی و وحشت در نوار غزه ادامه می‌دهد. علاوه بر این، حمایت ایالات متحده از گروه‌های تروریستی شناخته‌شده سازمان ملل، نظیر جبهه النصره (هیئة تحریر الشام) و داعش در مناطق اشغال‌شده جمهوری عربی سوریه و منطقه، در نقض آشکار منشور سازمان ملل، حقوق بین‌الملل و قطعنامه‌های مربوطه شورای امنیت بوده و سندی دیگری از نقش ایالات متحده به‌عنوان حامی اصلی تروریسم به‌شمار می‌رود.

ایروانی گفت: مسئولیت ایالات متحده به‌عنوان متحد استراتژیک و حامی اصلی رژیم صهیونیستی در منطقه، در ترور سبعانه اسماعیل هنیه، رهبر سیاسی حماس و نخست‌وزیر سابق فلسطین در تهران، که توسط این رژیم در تاریخ ۳۱ ژوئیه ۲۰۲۴ انجام شد، نباید نادیده گرفته شود.

این جنایت شنیع بدون مجوز و حمایت اطلاعاتی ایالات متحده امکان‌پذیر نبوده است. افزون بر این، ایالات متحده به‌طور مستقیم در ترور بزدلانه شهیدسرلشکر قاسم سلیمانی، فرمانده نیروی قدس سپاه پاسداران انقلاب اسلامی، یکی از شاخه‌های رسمی نیروهای مسلح جمهوری اسلامی ایران، و همراهان وی که توسط نیروهای ایالات متحده در فرودگاه بین‌المللی بغداد انجام شد، نقش داشت.

این اقدام تروریستی و جنایت وحشیانه بنا به دستور مستقیم رئیس‌جمهور وقت ایالات متحده در تاریخ ۳ ژانویه ۲۰۲۰ در حالی انجام شد که این فرمانده به‌طور رسمی و به دعوت دولت عراق به این کشور سفر کرده بود. با توجه به سوابق تاریک خود، ایالات متحده هیچ جایگاهی برای طرح اتهامات بی‌اساس علیه اعضای دیگر سازمان ملل، علی‌الخصوص ایران، ندارد.

مستدعی است مکاتبه حاضر را به‌عنوان سند شورای امنیت ثبت و توزیع فرمایند.

ناترازی برق رکورد زد؛ مصرف بنزین در شهریور به ۱۳۲ میلیون لیتر رسید

مصرف برق

سپهرغرب، گروه ایران و جهان: افزایش ۲۰ هزار مگاواتی ناترازی برق در شهریور، مصرف بنزین به ۱۳۲میلیون لیتر رسید و ۴۹ درصد مخازن سدهای کشور خالی است از مهمترین اخبار آب و انرژی در هفته جاری بودند.

افزایش ۲۰ هزار مگاواتی ناترازی برق در شهریور، مصرف بنزین به ۱۳۲ میلیون لیتر رسید و ۴۹ درصد مخازن سدها خالی است از مهمترین اخبار آب و انرژی در هفته جاری بودند.

ساعت کار ادارات از ۱۵ شهریور به حالت عادی بازمی‌گردد

مدیرعامل توانیر اظهار کرد: امسال برای مدیریت مصرف برق در بخش اداری هدف گذاری کاهش ۱۵۰۰ مگاواتی انجام داده بودیم که ۹۵ درصد از برنامه محقق شد.

مصطفی رجبی مشهدی خاطرنشان کرد: بر اساس مصوبه هیئت وزیران مبنی بر تغییر ساعت کاری ادارات که به منظور مدیریت مصرف برق از ۱۵ خرداد اجرایی شده بود، در نیمه شهریور طبق حالت سابق می‌شود.

۴۹ درصد ظرفیت سدهای کشور خالی است

در سال جاری آبی از ابتدای مهرماه ۱۴۰۲ تا دهم شهریور ماه ۱۴۰۳ ارتفاع کل ریزش‌های جوی کشور معادل ۲۵۰ میلیمتر بوده است. این مقدار بارندگی نسبت به میانگین دوره‌های مشابه بلندمدت ۲۴۴٫۸ میلیمتر ۲ درصد افزایش و نسبت به دوره مشابه سال آبی گذشته ۲۰۹٫۹ میلیمتر ۱۹ درصد افزایش را نشان می‌دهد. همچنین آب موجود در مخازن سدها از ابتدای سال آبی تا دهم شهریور ۲۶ میلیارد و ۴۸۰ میلیون مترمکعب بوده که در مقایسه با مدت زمان مشابه سال گذشته (۲۳ میلیارد و ۷۵۰ میلیون متر مکعب) افزایش ۱۱ درصدی را نشان می‌دهد. در مجموع نیز بیانگر پرشدگی ۵۱ درصدی ظرفیت مخازن سدهاست در حالی که ۴۹ درصد از این ظرفیت خالی است.

پست برق سیار شهرک صنعتی دماوند به بهره برداری می‌رسد

فرهاد شبیهی مدیرعامل شرکت برق منطقه‌ای تهران با اشاره به اینکه افتتاح و بهره‌برداری از ترانس جدید پست سیار دماوند ۲ را در تأمین برق پایدار صنایع این شهرک تأثیرگذار ارزیابی کرد و گفت: با در مدار قرار گرفتن این پست به ظرفیت ۳۰ مگاولت‌آمپر، امکان تعدیل بار و همینطور تأمین برق مطمئن و پایدار صنایع بیش از گذشته فراهم شده است.

افزایش قیمت بنزین بر قیمت تمامی کالاها تأثیر گذار است

رمضانعلی سنگدوینی نایب رئیس کمیسیون انرژی مجلس شورای اسلامی با بیان اینکه اگر انرژی و سوخت گران شود، بر روی تمامی حوزه‌های اقتصادی تأثیر می‌گذارد، گفت: افزایش قیمت بنزین بر قیمت تمامی کالاها در جامعه تأثیر مستقیم می‌گذارد، بنابراین اگر قیمت بنزین افزایش یابد، باید بر اساس تورم، درآمد حقوق‌بگیران را متعادل کرد در غیر این صورت جامعه نمی‌تواند آن را تحمل کند، درست است که انرژی در کشور ما ارزان است اما اگر قیمت آن را افزایش دهیم، به طبقات پایین جامعه صدمه وارد می‌شود، عادلانه این است که درآمد مردم، به‌ویژه دهک‌های پایین جامعه، از یک تا شش، را بالا ببریم چراکه در شرایط اکنونی نیز شرایط زندگی مردم دشوار است.

وی گفت: حامل‌های انرژی به ویژه بنزین و گازوئیل ازجمله کالاهایی هستند که به طور مستقیم و غیرمستقیم در سبد مصرفی خانوارها جای دارند، افزایش قیمت این حامل‌های انرژی، با افزایش قیمت حمل و نقل سطح زندگی مردم را تحت تأثیر قرار می‌دهد، لذا شناسایی میزان تورم حاصل از افزایش قیمت بنزین و گازوئیل از اهمیت ویژه‌ای برخوردار است

افزایش ۹ درصدی سوخت‌رسانی به پروازهای اربعین امسال

رئیس اداره کل سوخت‌گیری هواپیمایی کشور گفت: سوخت‌رسانی به پروازهای اربعین امسال در ۲۱ مرکز سوخت‌گیری کشوری، ۹ درصد افزایش یافت.

ابوترابی افزود: در بازه زمانی ۲۳ مرداد تا هشتم شهریور امسال، ۱۳ میلیون و ۶۲۹ هزار و ۷۹۳ لیتر سوخت بین ۱۷۸ فروند پرواز در این مراکز سوخت‌گیری توزیع شد. وی بیان کرد: سوخت‌رسانی به پروازهای اربعین امسال نسبت به مدت مشابه سال قبل ۹ درصد و تعداد پروازها نیز ۷٫۷ درصد افزایش یافت.

ناترازی برق در شهریور به مرز ۲۰ هزار مگاوات رسید

رجبی مشهدی گفت: ناترازی بین تولید و تقاضای مصرف برق که در پیک مصرف برق مرداد امسال به حدود ۱۸ هزار مگاوات رسیده بود، در شهریورماه به بیش از ۱۹ هزار و ۷۰۰ مگاوات رسید.

پایداری شبکه برق شمال غرب کشور افزایش یافت

قائم‌مقام و معاون توسعه طرح‌های شرکت برق حرارتی گفت: واحد گاز نیروگاه سیکل‌ترکیبی کلاس F سهند به ظرفیت ۳۰۷ مگاوات به شبکه سراسری برق کشور متصل و وارد چرخه تولید انرژی الکتریکی شد.

مهران گلابکش افزود: به منظور تأمین برق پایدار و تقویت شبکه ۴۰۰ کیلوولت منطقه شمال غرب کشور، شرکت برق حرارتی پروژه احداث نیروگاه سیکل‌ترکیبی سهند را با برخورداری از یک واحد گاز به ظرفیت ۳۰۷ مگاوات و یک توربین بخار به ظرفیت ۱۴۴ مگاوات در دستور کار قرار داده است.

میانگین مصرف روزانه بنزین کشور در شهریور به ۱۳۲ میلیون لیتر رسید

کرامت ویس‌کرمی مدیرعامل شرکت ملی پخش فرآورده‌های نفتی، گفت: مصرف نفت و گاز در بخش حمل‌ونقل از ابتدای شهریور ۱۴۰۳ تاکنون روزانه حدود ۶۵ میلیون لیتر و بنزین حدود ۱۳۲ میلیون لیتر بوده که مصرف بنزین نسبت به شهریور سال ۱۴۰۲ که حدود ۱۲۲ میلیون لیتر بوده، ۸٫۵ درصد افزایش یافته است. وی افزود: میانگین مصرف بنزین از ابتدای سال ۱۴۰۳ تاکنون ۱۲۳ میلیون لیتر بوده که نسبت به مدت مشابه در سال ۱۴۰۲ که حدود ۱۱۵ میلیون لیتر بوده، هفت درصد افزایش یافته است.

ارتقای پست ۶۳ کیلوولت مولوی با بهره‌مندی از تجهیزات ساخت داخل

مهران عرشیا سرپرست مجری طرح پست‌های فوق توزیع با اشاره به اینکه پروژه پست ۶۳ کیلوولت مولوی با هدف بهبود تأمین بار مورد نیاز مشترکان ارتقا یافت، گفت: پست ۶۳ کیلوولت مولوی با هدف بهبود تأمین بار مورد نیاز مشترکان در منطقه و افزایش ضریب قابلیت اطمینان شبکه در کمترین زمان ممکن با وجود برق دار بودن تجهیزات همجوار خبر داد.

کاهش گازهای مشعل اولویت وزارت نفت است

سعید توکلی مدیرعامل شرکت ملی گاز ایران گفت: کاهش گازهای مشعل یک تکلیف قانونی و از پروژه‌های اولویت‌دار شرکت ملی گاز ایران و وزارت نفت به شمار می‌رود.

وی ادامه داد: اقدامات خوبی در این زمینه از سال ۱۳۹۹ انجام شده و در ۱۴۰۱، به‌صورت یک برنامه، مدون در اختیار دست‌اندرکاران قرار گرفت، اگر چه این برنامه از سال ۱۴۰۱ تبدیل به یک برنامه بلندمدت چهار ساله شده اما در بحث کوتاه‌مدت، یعنی اصلاح فرآیند، نیاز به برنامه مدونی داریم که هرچه سریع‌تر باید عملیاتی شود.

حفظ صداقت دیجیتال در گروی برچسب‌گذاری محتوای جعلی هوش مصنوعی

هوش مصنوعی

سپهرغرب، گروه ایران و جهان: افزایش چشمگیر حجم محتوای تولید شده با استفاده از هوش مصنوعی، نگرانی‌هایی را به همراه داشته است؛ از جمله اینکه چگونه می‌توان محتوای مذکور را از محتوای تولید شده توسط انسان تشخیص داد.

با پیشرفت روزافزون فناوری‌های مبتنی بر هوش مصنوعی، تولید محتوای دیجیتال به یکی از حوزه‌های تحت تأثیر این پیشرفت‌ها تبدیل است. امروزه ابزارهای مبتنی بر هوش مصنوعی قادر به تولید متون، تصاویر و ویدیوهایی هستند که در بسیاری از موارد تفاوت چندانی با محتوای واقعی و تولید شده توسط انسان ندارند. داده‌های آماری نشان می‌دهد که این روند به سرعت در حال گسترش است و توانسته است نحوه تولید و مصرف محتوای دیجیتال را به طرز چشمگیری تغییر دهد.

به عنوان مثال، نمودار زیر نشان‌دهنده سرعت رشد تولید تصاویر مبتنی بر هوش مصنوعی در مقایسه با رشد عکاسی در طول تاریخ است. طبق این نمودار، تولید ۱۵ میلیارد تصویر توسط هوش مصنوعی تنها ۱٫۵ سال زمان برده است، در حالی که رسیدن به همین تعداد تصویر از طریق عکاسی سنتی به ۱۴۹ سال زمان نیاز داشته است. این تفاوت زمانی چشمگیر، گواهی بر سرعت و قدرت تحولاتی است که هوش مصنوعی در حوزه تولید محتوا ایجاد کرده است. این توانایی شگفت‌انگیز نگرانی‌هایی را نیز به همراه داشته‌اند؛ از جمله اینکه چگونه می‌توان محتوای مبتنی بر هوش مصنوعی را از محتوای تولید شده توسط انسان تشخیص داد.

متخصصان با توسعه ابزارهای مذکور در طول سال‌های اخیر به منظور پاسخ به این نگرانی، مفهوم «برچسب گذاری محتوای مبتنی بر هوش مصنوعی» را مطرح کرده‌اند. این روش، به عنوان یک ابزار برای شناسایی و تأیید محتوای تولید شده توسط هوش مصنوعی، نقشی حیاتی در حفظ صداقت و شفافیت در فضای دیجیتال ایفا می‌کند. برچسب‌گذاری محتوا می‌تواند به کاربران کمک کند تا به راحتی بفهمند که آیا محتوای مورد نظر توسط یک ماشین تولید شده یا یک انسان آن را خلق کرده است. این موضوع نه تنها به حفظ اعتماد کاربران کمک می‌کند، بلکه می‌تواند نقش مهمی در مبارزه با اطلاعات نادرست و اخبار جعلی ایفا نماید.

ماهیت برچسب‌گذاری محتوای مبتنی بر هوش مصنوعی

برچسب‌گذاری محتوای مبتنی بر هوش مصنوعی به فرآیندی اطلاق می‌شود که در آن یک علامت، کد یا الگوریتم خاص به محتوای تولید شده توسط هوش مصنوعی اضافه می‌شود تا آن را به عنوان محتوای تولید شده توسط ماشین، قابل شناسایی کند. این برچسب‌ها می‌توانند به شکل آشکار (مثلاً به صورت یک علامت یا لوگو در گوشه تصویر) یا به صورت پنهان (مثلاً با استفاده از الگوریتم‌های پنهان‌نگاری دیجیتال) به محتوا اضافه شوند. هدف اصلی فرآیند مذکور این است که کاربران بتوانند به راحتی محتوای تولید شده توسط هوش مصنوعی را از محتوای انسانی تمییز دهند و از صحت و اعتبار آن اطمینان حاصل کنند.

ضرورت برچسب‌گذاری محتوای مبتنی بر هوش مصنوعی

همان‌طور که ذکر شد، در دنیایی که هوش مصنوعی به سرعت در حال تغییر روش‌های تولید محتوا است، ضرورت ایجاد استانداردها و روش‌هایی برای تمایز و تشخیص این نوع محتوا بیش از پیش احساس می‌شود. در ادامه به بررسی دلایل و ضرورت‌های این امر می‌پردازیم تا اهمیت این فرآیند در دنیای دیجیتال روشن‌تر شود.

جلوگیری از گسترش اطلاعات نادرست و جعلی

با عنایت به توانایی هوش مصنوعی در تولید محتوای واقع‌نما و متقاعدکننده، یکی از مهم‌ترین دلایل ضرورت برچسب‌گذاری محتوای تولید شده توسط هوش مصنوعی، جلوگیری از انتشار اطلاعات نادرست و جعلی است. در دنیای امروز که اطلاعات به سرعت در سطح جهانی منتشر می‌شوند، تشخیص درست یا نادرست بودن محتوا می‌تواند تأثیر زیادی بر تصمیم‌گیری‌ها و نگرش‌های افراد داشته باشد. از همین روی، برچسب‌گذاری این امکان را فراهم می‌کند که کاربران به راحتی متوجه شوند که محتوای مورد نظر توسط هوش مصنوعی تولید شده و از صحت و اعتبار آن آگاهی یابند.

حفظ اعتماد عمومی به محتواهای دیجیتال

با گسترش استفاده از هوش مصنوعی در تولید محتوا، این نگرانی مطرح می‌شود که کاربران ممکن است به تدریج اعتماد خود را به محتواهای دیجیتال از دست بدهند، به ویژه در صورتی که نتوانند به راحتی تشخیص دهند یک محتوا توسط انسان یا ماشین تولید شده است. برچسب‌گذاری محتوا در بلند مدت به حفظ این اعتماد کمک می‌کند و به کاربران اطمینان می‌دهد که ماهیت و منشأ محتوایی دیجیتال دارای شفافیت لازم است.

حفظ هویت و اصالت محتوای تولید شده توسط انسان

با برچسب‌گذاری محتوای مبتنی بر هوش مصنوعی، می‌توان تفاوت‌های میان متون، تصاویر و ویدئوهای تولید شده توسط انسان و ماشین را روشن و شفاف کرد. این امر نه تنها به حفظ هویت و اصالت محتوای انسانی کمک می‌کند، بلکه به تولیدکنندگان انسانی نیز این اطمینان را می‌دهد که اصالت اثر آن‌ها به درستی تشخیص داده شده و ارزش‌گذاری می‌گردد.

مزایای برچسب‌گذاری محتوای مبتنی بر هوش مصنوعی

با توجه به مباحث مطرح شده در خصوص ضرورت برچسب‌گذاری محتوای مبتنی بر هوش مصنوعی، می‌توان نتیجه گرفت که مزایای این فرآیند بسیار گسترده هستند. از همین روی، در این بخش به مرور دقیق‌تر این مزایا خواهیم پرداخت.

افزایش شفافیت در مصرف محتوا

یکی از مزایای اصلی برچسب‌گذاری محتوای هوش مصنوعی این است که به افزایش شفافیت در فضای دیجیتال کمک می‌کند. کاربران با دانستن اینکه یک محتوا توسط هوش مصنوعی تولید شده است، می‌توانند تصمیمات آگاهانه‌تری در خصوص نحوه مصرف و به اشتراک‌گذاری آن بگیرند. این شفافیت به ویژه در حوزه‌هایی مانند اخبار، تبلیغات و رسانه‌های اجتماعی اهمیت زیادی دارد؛ جایی که اطلاعات نادرست می‌تواند عواقب جدی به همراه داشته باشد.

حفظ حقوق تولیدکنندگان محتوا

برچسب‌گذاری محتوای مذکور نه تنها برای کاربران مفید است، بلکه می‌تواند به حفظ حقوق تولیدکنندگان محتوا نیز کمک کند. با وجود این برچسب‌ها، تولیدکنندگان محتوا و خالقان آثار هنری این امکان را دارند که از محتوای خود در برابر سرقت ادبی و سوءاستفاده‌های احتمالی محافظت نمایند. این امر به ویژه در زمینه‌های هنری و علمی که اصالت محتوا از اهمیت بالایی برخوردار است، نقشی کلیدی ایفا می‌کند.

ایجاد استانداردهای جدید در تولید محتوا

برچسب‌گذاری محتوای مبتنی بر هوش مصنوعی همچنین می‌تواند به عنوان بخشی از یک استاندارد جدید در صنعت تولید محتوا در نظر گرفته شود. با توسعه این استانداردها، تولیدکنندگان و پلتفرم‌های دیجیتال می‌توانند به توافقات مشترکی در خصوص نحوه استفاده و انتشار محتوای مبتنی بر این فناوری نوظهور دست یابند. به عقیده کارشناسان، این امر به ایجاد یک فضای منظم‌تر و پایدارتر در دنیای دیجیتال خواهد انجامید.

کمک به مبارزه با نشر غیرقانونی و نقض حقوق معنوی

در نهایت، کمک به مبارزه با نشر غیرقانونی و نقض حقوق معنوی دیگر مزیت برچسب‌گذاری محتوای هوش مصنوعی محسوب می‌شود. این فرایند می‌تواند به عنوان یک ابزار قانونی و فنی برای جلوگیری از نشر غیرقانونی محتوای تولید شده توسط هوش مصنوعی استفاده شود. این برچسب‌ها سبب شناسایی و پیگیری موارد نقض حقوق معنوی شده و به اجرای قوانین کپی‌رایت در فضای دیجیتال کمک شایانی می‌کنند.

با توجه به ضرورت‌ها و مزایای ذکر شده، روشن است که برچسب‌گذاری محتوای مبتنی بر هوش مصنوعی نقشی حیاتی در حفاظت از اعتماد عمومی، حفظ حقوق تولیدکنندگان و ایجاد شفافیت در فضای دیجیتال دارد. بنابراین، روند مذکور نه تنها به کاربران کمک می‌کند تا با اطمینان بیشتری از محتوای دیجیتال استفاده کنند، بلکه به ایجاد استانداردهای جدید و پایدارتر در تولید و مصرف محتوا کمک می‌کند. به همین دلیل، پیش‌بینی می‌شود که برچسب‌گذاری محتوای مبتنی بر هوش مصنوعی در آینده به یک استاندارد ضروری در دنیای دیجیتال تبدیل شود.

ارزیابی روند آینده

روند آینده برچسب‌گذاری محتوای مبتنی بر هوش مصنوعی به شدت به پیشرفت‌های فناورانه و نیازهای جامعه بستگی دارد.

با توجه به افزایش تولید محتوای دیجیتال و توسعه فناوری‌های وابسته با این فناوری، انتظار می‌رود که این روش‌ها پیچیده‌تر و پیشرفته‌تر شوند. از همین روی و به زعم بسیاری از متخصصان، استفاده از الگوریتم‌های هوشمند برای تشخیص و برچسب‌گذاری محتوای مذکور یکی از حوزه‌های تحقیقاتی مهم در این زمینه خواهد بود. به نظر می‌رسد که در آینده، قوانین و مقررات بیشتری برای الزام به برچسب‌گذاری محتوای مبتنی بر هوش مصنوعی وضع شود. این قوانین می‌توانند به ایجاد یک چارچوب قانونی برای استفاده از هوش مصنوعی در تولید محتوا کمک کنند و از گسترش محتوای جعلی و نادرست جلوگیری نمایند. در نهایت، می‌توان نتیجه گرفت که برچسب‌گذاری محتوای مبتنی بر هوش مصنوعی در آینده‌ای نزدیک، به ابزاری اساسی برای حفظ صداقت و شفافیت در دنیای دیجیتال تبدیل شود؛ ابزاری که تولیدکنندگان و مصرف‌کنندگان محتوا نیاز مبرمی به آن خواهند داشت.